



Dienst Uitvoering Onderwijs
*Ministerie van Onderwijs, Cultuur en
Wetenschap*

Instructie LRK

Aanvraag voorziening verwerken
gastouderbureau/kinderdagverblijf/buitenschoolse opvang/
voorziening voor gastouderopvang

Inhoudsopgave

Vooraf: verwijzingen naar andere instructies.....	3
1 Inleiding	3
2 Procesbeschrijving Aanvraag Exploitatie KDV, BSO of GOB.....	3
Fase 1: Na ontvangst van de aanvraag.....	5
Stap 1: Toets op volledigheid en juistheid	5
Stap 2: Verwerken aanvraag in het LRK	5
Stap 3: PRK- en VOG-verificatie	13
3 Procesbeschrijving Aanvraag exploitatie Voorziening voor gastouderopvang	17
Fase 1: Na ontvangst van de aanvraag.....	19
Stap 1: Toets de aanvraag op volledigheid en juistheid	19
Stap 2: Verwerken aanvraag in het LRK	19
Stap 3: PRK- en VOG-verificatie	23
Stap 4: Is de aanvraag volledig?	25
Stap 5: Opschorting beslistermijn	25
Stap 6: Opdracht aan de GGD	26
Fase 2: Het uitvoeren van het onderzoek voor registratie door de GGD	27
Fase 3: Besluit vastleggen in LRK	27
Stap 7: Verwerken beslissing (registreren of afwijzen) in het LRK	28

Vooraf: verwijzingen naar andere instructies

In deze instructie wordt een aantal keren in blauwe blokken verwezen naar andere instructies en gebruikershandleidingen. Deze handleidingen en instructies vindt u, net als deze, op duo.nl/kinderopvang, Landelijk Register Kinderopvang, onder Handleidingen en instructies.

1 Inleiding

In deze instructie wordt beschreven hoe u een Aanvraag Exploitatie voor een kinderdagverblijf (KDV), buitenschoolse opvang (BSO), gastouderbureau (GOB) en voorziening voor gastouderopvang (VGO) verwerkt in het LRK. Tot slot wordt ook vastgelegd van de beslissing (wel of geen toestemming tot exploitatie) beschreven.

Een verhuizing van een KDV, BSO en VGO wordt als een nieuwe aanvraag verwerkt, maar daarnaast moet u nog met een aantal andere zaken rekening houden. Dit wordt beschreven in een aparte instructie. Voor het verwerken van de aanvraag voor de nieuwe locatie kunt u deze instructie volgen.

Let op: betreft het een *thuisopvangende* gastouder (dus op het adres van de gastouder) die verhuist, volg dan ook voor het verwerken van de aanvraag de instructie *Verhuizingen voorziening verwerken*.

Uitgebreide informatie over het verwerken van een verhuizing, leest u in de *Instructie Verhuizing voorziening verwerken*.

Het gehele proces rondom een aanvraag bestaat uit 3 fasen en uit 7 stappen. In de eerste fase wordt de aanvraag beoordeeld en verwerkt in het LRK, in de tweede fase wordt de nieuwe voorziening geïnspecteerd door de GGD, waarna in de derde fase de beslissing wordt vastgelegd in het LRK.

Afhankelijk van de te verwerken aanvraag volgt u hoofdstuk 2 (aanvraag KDV, BSO of GOB) of hoofdstuk 3 (aanvraag VGO), waarna u vanaf stap 4 dezelfde stappen in de instructie volgt, ongeacht het type voorziening.

2 Procesbeschrijving Aanvraag Exploitatie KDV, BSO of GOB

In dit hoofdstuk wordt het aanvraagproces van het verwerken van een *Aanvraag Exploitatie KDV of BSO*, of een *Aanvraag Exploitatie GOB* beschreven.

In het aanvraagproces is een aantal fasen te onderscheiden:

- In fase 1 ontvangt en verwerkt u een *Aanvraag Exploitatie KDV of BSO*, of een *Aanvraag Exploitatie GOB*. U beoordeelt de aanvraag op volledigheid: is de aanvraag niet compleet, dan bevrageet u de houder om aanvullende stukken. Daarna verstrekt u een opdracht aan de GGD om een onderzoek voor registratie uit te voeren.
- In fase 2 wordt de aanvraag inhoudelijk getoetst door de GGD.
- In fase 3 neemt het college van burgemeester en wethouders het besluit om wel of geen toestemming te geven om het GOB, het KDV of de BSO te exploiteren. De beslissing wordt in het LRK verwerkt en de houder ontvangt een beschikking.

Processchema aanvraag GOB, KDV, BSO

Versie 2.0

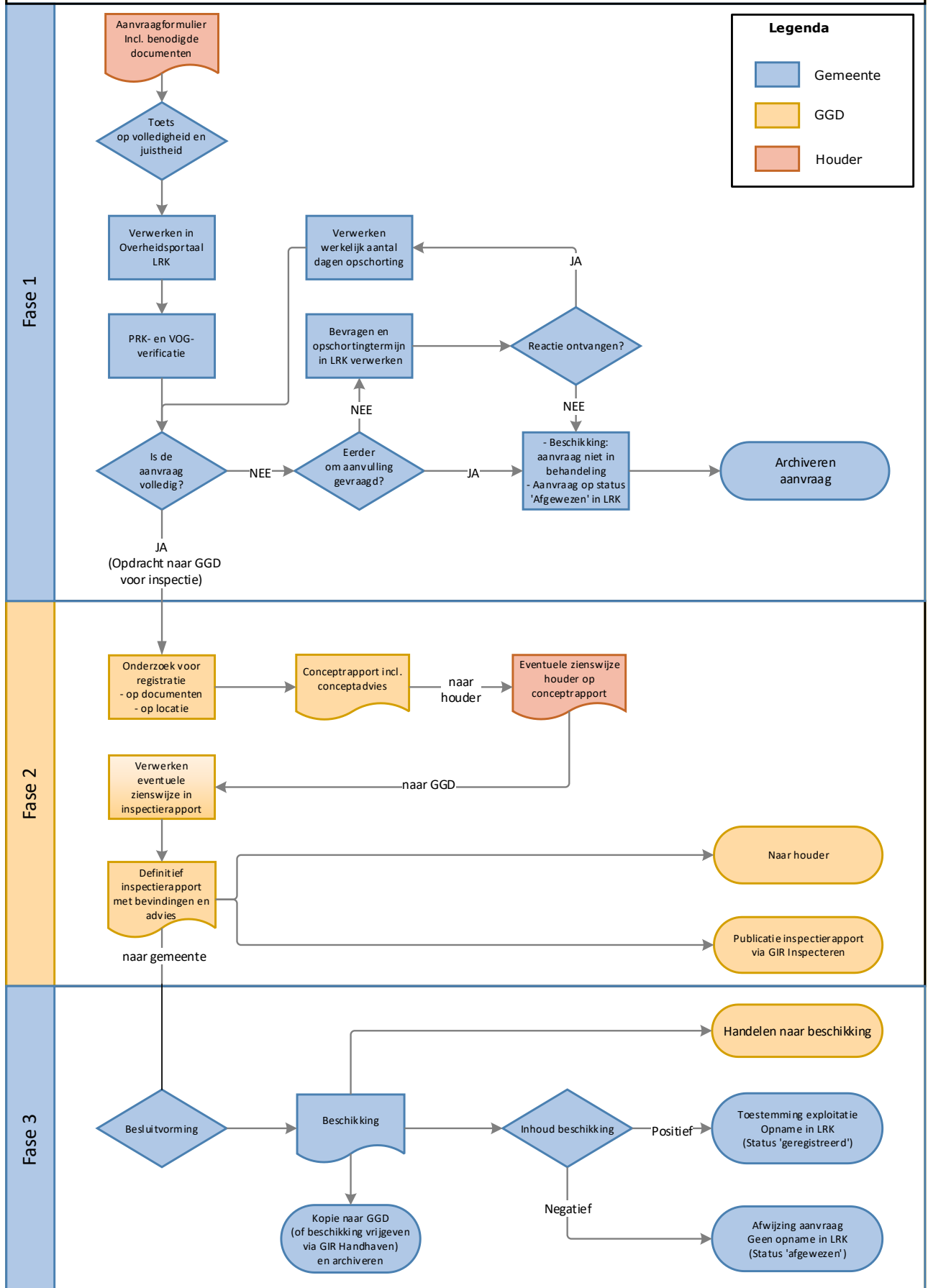

Fase 1: Na ontvangst van de aanvraag

De houder van een KDV, BSO, of GOB stuurt een aanvraagformulier inclusief de gevraagde documenten naar de gemeente waar het KDV/BSO/GOB zich wil gaan vestigen.

- Houd hierbij rekening met de volgende punten: Wil een houder tegelijkertijd meerdere KDV's/BSO's/GOB's starten? Dan zal de houder voor elke voorziening een Aanvraag Exploitatie moeten indienen.
- Bij een aanvraag na een eerdere afwijzing tot opname in het LRK, moet de houder bij deze nieuwe aanvraag de nieuwe of veranderde omstandigheden vermelden.
- Zijn er aanvragen voor KDV's, BSO's, GOB's die bedoeld zijn voor een andere gemeente per abuis naar uw gemeente gestuurd?
 - Stuur deze dan door naar de gemeente die deze in behandeling moet nemen. De gemeente die een aanvraag ten onrechte ontvangt, heeft een doorzendplicht. De beslistermijn van 10 weken voor deze aanvraag begint nadat deze – na doorzending – bij de verantwoordelijke gemeente is ontvangen.
 - Meld de doorzending aan de aanvrager, zodat deze weet bij welke gemeente de aanvraag in behandeling is.

Betreft het een aanvraag voor een ouderparticipatiecrèche (OPC), dan moet u rekening houden met andere zaken. In de *Instructie OPC* leest u hoe u een aanvraag voor een OPC verwerkt.

Stap 1: Toets op volledigheid en juistheid

- U toetst het formulier op volledigheid en juistheid:
 - Is het onderdeel 'Gegevens houder' compleet ingevuld?
 - Is het onderdeel 'Gegevens opvangvoorziening' compleet ingevuld?
 - Is het onderdeel 'Ondertekening houder' compleet ingevuld?
- U bekijkt of de vereiste documenten aanwezig zijn. Deze staan op het formulier vermeld. Een controle op de juistheid van deze documenten gebeurt in fase 2 door de GGD. De vereiste documenten staan vermeld op het aanvraagformulier.
- Duidelijke schrijffouten (bijv. spelling straatnaam foutief) kunt u wijzigen. U bevestigt aan de houder welke correctie(s) u heeft doorgevoerd.

Stap 2: Verwerken aanvraag in het LRK

Om een KDV, BSO, of GOB in te kunnen voeren in het LRK dienen de volgende gegevens bekend te zijn:

- Gegevens over de betrokken Houder
- Gegevens van het Kinderdagverblijf, Buitenschoolse Opvang of Gastouderbureau.

NB De vragen op het aanvraagformulier met een * moeten ingevuld zijn.

1. Log in op het Overheidsportaal Landelijk Register Kinderopvang.
U ziet linksboven 'Overheidsportaal'.

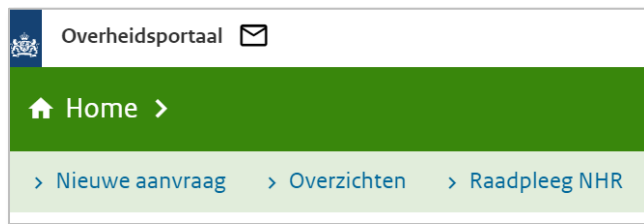

2. Klik op het tabblad 'Nieuwe aanvraag'.
U ziet nu het scherm 'Nieuwe aanvraag Deze aanmelding(en) betreft:'.
3. Kies het soort aanvraag dat u wilt gaan verwerken : GOB, KDV of BSO.
Ga naar hoofdstuk 3 als het een Gastouderopvang (GO) betreft.
Welke gegevens u moet invoeren is afhankelijk van het soort voorziening dat u opvoert. Het LRK geeft aan welke gegevens bekend moeten zijn. In dit voorbeeld wordt een kinderdagverblijf opgevoerd.
4. Klik op 'Volgende'
U ziet nu het scherm 'Nieuwe aanvraag Betrokken houder...'.

Een houder van een GOB, KDV of BSO is een niet-natuurlijk persoon, d.w.z. een stichting, VOF, BV, maatschap, etc. Deze worden altijd als niet-natuurlijk persoon opgevoerd aan de hand van het KvK-nummer. Hierop is één uitzondering, namelijk de eenmanszaken: eenmanszaken worden opgevoerd als een natuurlijk persoon met een BSN én KvK-nummer.

Stap 2A: Opvoeren van de houder

1. Vul het KvK-nummer van de houder in.
2. Klik op 'Controleer aanwezigheid in register'.
Er wordt gecontroleerd of de houder al in het LRK staat. Er kunnen dan verschillende situaties ontstaan:

A: Houder is bekend in LRK.

U ziet dan het scherm:

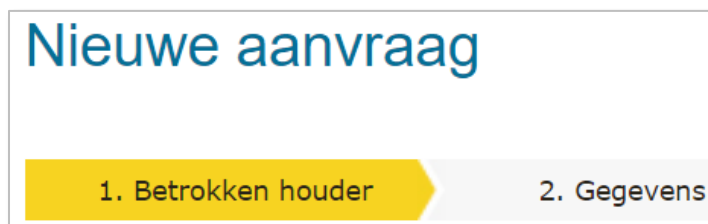

B: Houder is niet bekend in het LRK, maar wel in NHR: niet natuurlijk persoon

U ziet dan het scherm:

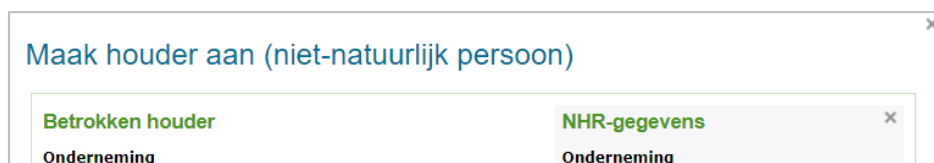

C: Houder is niet bekend in het LRK, maar wel in NHR: eenmanszaak.

U ziet dan het scherm:

D: Houder is niet bekend in LRK en niet in NHR

U ziet dan het scherm:

NB Afhankelijk het soort voorziening dat het betreft ziet u hier staan: Betrokken houder Kinderdagverblijf, gastouderbureau of buitenschoolse opvang.

Ad A: Houder bekend in LRK

Hier worden de gegevens van de houder getoond. Ook ziet u hier of de houder aangesloten is bij de Geschillencommissie. Is deze volgens het LRK nog niet aangesloten en niet toegevoegd bij de aanvraag, bevraag de houder dan om een overeenkomst met de Geschillencommissie, nadat u de aanvraag heeft verwerkt.

Wilt u een andere houder zoeken in het register?

- Klik dan op 'Kies andere houder'.

U komt dan terug in het scherm 'Nieuwe aanvraag Betrokken houder...'

Is dit de houder die u wilt vaststellen voor deze nieuwe aanvraag?

- Klik dan op 'bevestig houder'.

Ad B: Houder is niet bekend in het LRK, maar wel in NHR: niet natuurlijk persoon

Blijkt dat de gegevens geen zoekresultaten in het LRK geven, maar wel in het NHR dan kunt u een nieuwe houder aanmaken. De gegevens worden automatisch opgehaald uit het NHR. Aan de hand van het KVK-nummer wordt automatisch de rechtsvorm bepaald en krijgt u het juiste invoerscherm te zien.

Let er bij het invullen van deze gegevens op dat de gegevens van de houder overeenkomen met de gegevens uit het NHR van deze houder.

- Klik op de knop 'Neem gegevens over'.
De gegevens van het NHR worden overgenomen naar het LRK. Wij adviseren u altijd de gegevens van het NHR over te nemen en niet zelf in te voeren. Het is erg belangrijk voor de continue screening dat u de correcte gegevens gebruikt.
Let op! Bij 'Naam houder' ziet u een drop-downmenu. Standaard is de statutaire naam geselecteerd. In het handelsregister kan de houder ook 1 of meerdere handelsnamen vastleggen. Als de houder met een handelsnaam in het LRK geregistreerd wil staan, dan kunt u in dit drop-downmenu de actieve handelsnaam selecteren. Klik daarna op 'Neem

gegevens over'.

De naam bovenaan in de lijst is de statutaire naam, de namen daaronder zijn de actieve handelsnamen. Ziet u maar 1 naam dan is dit de statutaire naam en zijn er geen actieve handelsnamen bekend in het handelsregister.

- Controleer of het correspondentieadres overeenkomt met het correspondentieadres op het aanvraagformulier. Wanneer dit niet overeenkomt, houdt u het adres van de het aanvraagformulier aan.
- Vul de begindatum van de inschrijving bij de geschillencommissie. Laat de einddatum van de aansluiting leeg. Indien geen bewijsstuk van aansluiting is bijgevoegd, kunt u dit veld leeg laten. In dat geval be vraagt u de houder na het verwerken van de aanvraag om de overeenkomst met de geschillencommissie en schort u de onvolledige aanvraag met een redelijke termijn op.

Via het portaal van de geschillencommissie voor kinderopvang, kunt u, indien gewenst, controleren of en per wanneer een houder is aangesloten bij de geschillencommissie.

Ga hiervoor naar: <https://portaalkinderopvang.degeschillencommissie.nl/>

- Klik op 'Maak houder aan'.
U ziet nu het scherm: 'Nieuwe aanvraag 1. Betrokken houder':

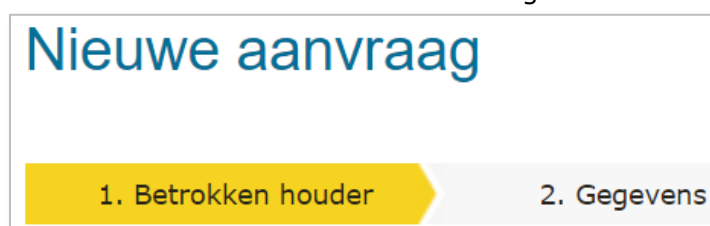

- Controleer de ingevoerde gegevens.
Zijn de gegevens niet juist?
- Klik dan op 'Kies andere houder'.
Zijn de gegevens juist?
- Klik dan op 'Bevestig houder'.

Ad C: Houder is niet bekend in het LRK, maar wel in het NHR: eenmanszaak.

Blijkt dat de gegevens geen zoekresultaten in het LRK geven, maar wel in het NHR dan kunt u een nieuwe houder aanmaken. De gegevens worden automatisch opgehaald uit het NHR.

Let er bij het invullen van deze gegevens op dat de gegevens van de houder overeenkomen met de gegevens uit het NHR van deze houder.

- Klik op de knop 'Neem gegevens over'. De gegevens van het NHR worden overgenomen naar het LRK.

Wij adviseren u altijd de gegevens van het NHR over te nemen en niet zelf in te voeren. Het is erg belangrijk voor de continue screening dat u de correcte gegevens gebruikt.

- Wijkt het adres uit het NHR af van het adres op het aanvraagformulier, controleer dan het adres van de eigenaar van de eenmanszaak in het GBA en of dit overeenkomt met het aanvraagformulier. In het LRK moet bij een eenmanszaak het woonadres conform GBA van de eigenaar van de eenmanszaak geregistreerd te worden.

Wilt u meer informatie over de onderneming, klik dan in dit scherm op 'Raadpleeg NHR'. U wordt dan doorgeleid naar de NHR-viewer in het LRK.

- Vul de begindatum van de inschrijving bij de geschillencommissie. Laat de einddatum van de aansluiting leeg. Indien geen bewijsstuk van aansluiting is bijgevoegd, kunt u dit veld leeg laten. In dat geval be vraagt u, na het verwerken van de aanvraag, de houder om de overeenkomst met de geschillencommissie en schort u de onvolledige aanvraag met een redelijke termijn op.

Via het portaal van de geschillencommissie voor kinderopvang, kunt u, indien gewenst, controleren of en per wanneer een houder is aangesloten bij de geschillencommissie.

Ga hiervoor naar: <https://portaalkinderopvang.degeschillencommissie.nl/>

- Klik op 'Maak houder aan'.
U ziet nu het scherm: 'Nieuwe aanvraag Betrokken houder':

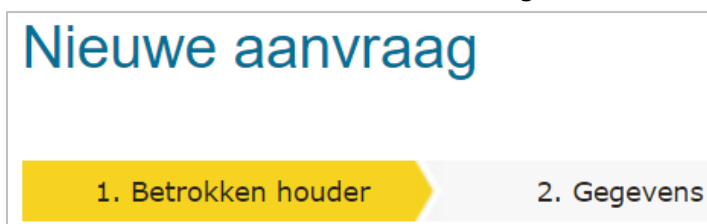

- Controleer de ingevoerde gegevens.
Zijn de gegevens niet juist?
- Klik dan op 'Kies andere houder'.
Zijn de gegevens juist?
- Klik dan op 'Bevestig houder'.

Ad D: Houder is niet bekend in LRK en NHR

Na het invoeren van het KVK-nummer wordt er geen resultaat gegeven in LRK en NHR. Indien dit het geval is controleert/bevraagt u het KVK-nummer bij de houder. Is het KVK-nummer juist, dan kunt u verder gaan met het opvoeren van de houder en vult u zelf de rechtsvorm en overige gegevens in.

Stap 2B: Opvoeren van de kinderopvangvoorziening

Wanneer de houdergegevens zijn opgevoerd ziet u het scherm Nieuwe aanvraag 2. Gegevens ...':

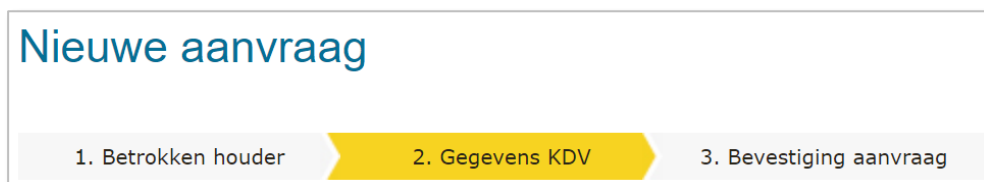

NB Afhankelijk het soort voorziening dat het betreft ziet u hier staan: 2. Gegevens KDV, 2. Gegevens GOB of 2. Gegevens BSO.

Hier kunt u de gegevens van de opvang invullen.

1. Vul het vestigingsnummer KvK in.
De KvK geeft elke vestiging een apart vestigingsnummer. Deze begint vaak met vier nullen. Het komt echter voor dat het vestigingsnummer op het moment van de nieuwe aanvraag nog niet bekend is. In dit geval vult u niets in bij het vestigingsnummer. Wanneer dat het vestigingsnummer bij u bekend is, kunt u dit in de kerngegevens toevoegen. Wanneer het vestigingsnummer bekend is, kunt u de gegevens controleren met de knop 'Ophalen NHR gegevens'.
2. Vul de naam in van de voorziening.
Is het vestigingsnummer bekend en zijn er meerdere handelsnamen geregistreerd in het NHR dan kunt u die zien en overnemen 'via het drop-downmenu onder het kopje 'Handelsnaam'



3. Vul het opvangadres (of vestigingsadres bij een GOB) in.
4. Kies het correspondentieadres.
5. Vul de contactgegevens in.
6. Vul het aantal kindplaatsen in (niet van toepassing bij een GOB).
Dit is het maximaal aantal kinderen dat op de locatie kan worden opgevangen, niet het aantal dat zal worden opgevangen bij de start van de exploitatie.
7. Kies voor 'Ja' of 'Nee' bij Voorschoolse educatie. (Alleen van toepassing bij een kinderdagverblijf).
8. Kies voor 'Ja' of 'Nee' bij Ouderparticipatiecrèche. (niet van toepassing bij een GOB).

Betreft het een aanvraag voor een ouderparticipatiecrèche (OPC), dan moet u rekening houden met andere zaken. Ga hiervoor naar de Instructie 'Voorziening ouderparticipatiecrèche (OPC)' hierin leest u hoe u een aanvraag voor een OPC verwerkt.

9. Vul de 'Datum ontvangst aanvraag'. Dit is de datum waarop de aanvraag is binnengekomen bij de juiste gemeente, de ontvangstdatum. Ook wanneer de aanvraag niet volledig is, vult u de datum is waarop de onvolledige aanvraag bij de gemeente is ontvangen.

De verantwoordelijke gemeente staat standaard op de gemeente waarvoor u bent ingelogd.

10. Vul eventueel een omschrijving. Bijvoorbeeld een zaaknummer. Deze omschrijving wordt zichtbaar bij de kerngegevens van de voorziening onder 'Statusgegevens'. Deze omschrijving is niet zichtbaar in het publiekspitaal.
11. Klik op 'Maak KDV (of BSO of GOB) aan'.

Let op: Wanneer u een nieuwe voorziening opvoert onder een bestaande houder, dan kunt u de foutmelding '*Het adres bestaat niet in de postcodetabel*' krijgen wanneer u klikt op 'Maak KDV aan' (of BSO of GOB). Dit betekent vaak dat de combinatie van postcode en huisnummer niet bestaat.

In het verleden was het mogelijk om adressen op te voeren zonder dat het LRK de juistheid ervan controleerde. Hierdoor is het mogelijk dat er onjuiste adressen van houders in het LRK staan. Wanneer u een nieuwe voorziening opvoert van een houder met zo'n onjuist adres, verschijnt nu deze melding. Controleer, wanneer u deze melding krijgt, het adres van de houder.

U kunt de verwerking van de aanvraag niet afronden vanwege de foutmelding. Breek daarom de verwerking af en wijzig eerst het adres van de houder. Let wel, dit kan uitsluitend indien het juiste adres op het aanvraagformulier staat. Is dat niet het geval, dan moet u de houder bevragen om zijn juiste adres en moet u de aanvraag opschorten (zie ook *Instructie Opschorten beslistermijn op aanvraag exploitatie*).

Nadat de adresgegevens van de houder zijn gecorrigeerd, kunt u de aanvraag alsnog verwerken.

Nadat u op 'Maak KDV (GOB of BSO) aan' heeft geklikt, ziet u het scherm 'Nieuwe aanvraag 3. Bevestiging aanvraag':



LRK controleert of er al een voorziening is op het opgevoerde adres. Zo wordt voorkomen dat een aanvraag per ongeluk twee maal wordt opgevoerd. Als er al een voorziening op de opgevoerde adres in het LRK staat, wordt deze melding getoond:

Nieuwe aanvraag

1. Betrokken houder 2. Gegevens KDV 3. Bevestiging aanvraag

! Ter informatie: op dit adres zijn ook andere voorzieningen bekend in het LRK™

280742873 [Grote Griebels](#) KDV Aangemeld

U kunt naast de al opgevoerde voorziening nog een andere voorziening op dit adres opvoeren. Let wel: het is niet de bedoeling dat één houder meerdere voorzieningen van hetzelfde type op één adres heeft. Meerdere voorzieningen van verschillende types kan wel. Dus: niet twee keer een KDV van dezelfde houder op één adres, wel één BSO en één KDV van dezelfde houder.

12. Controleer de gegevens. Er zal een voorziening worden aangemaakt met de getoonde gegevens. Het is nu nog mogelijk om de ingevoerde gegevens aan te passen. Kloppen de gegevens niet? Klik dan op 'Vorige'. U kunt de gegevens aanpassen en dan opnieuw klikken op maak KDV (GOB of BSO) aan. Zijn de gegevens juist?
13. Klik dan op 'Bevestig aanvraag'. Nadat de aanvraag is bevestigd, worden de kerngegevens van de opgevoerde voorziening getoond.

Overheidsportaal [Veldtest]

Home > Zoekresultaten > Voorbeeld kinderdagverblijf >

> Nieuwe aanvraag > Overzichten > Raadpleeg NHR

Voorbeeld kinderdagverblijf

Kerngegevens

Registratienummer	111812124	
Naam	Voorbeeld kinderdagverblijf	
Soort	Kinderdagverblijf	

U moet nu controleren of wordt voldaan aan de VOG eis.

Stap 3: PRK- en VOG-verificatie

Voorafgaand aan het indienen van de aanvraag moet:

- de houder als niet-natuurlijk persoon (bijvoorbeeld een B.V. of vof) in het bezit is van een geldige VOG-RP (Rechtspersoon).
- de bestuurders/functionarissen/eigenaar eenmanszaak, volwassen huisgenoten en structureel aanwezigen staan ingeschreven in het Personenregister kinderopvang.
- de bestuurders/functionarissen/eigenaar eenmanszaak in het bezit zijn van een geldige VOG Natuurlijk persoon afgegeven voor de functieaspecten (11, 21, 22, 84 en 86) of staan vermeld op een VOG Rechtspersoon afgegeven ten behoeve van inschrijving in het Landelijk Register Kinderopvang.

Nadat de aanvraag is opgevoerd, controleert u dit met de PRK- en VOG-verificatie.

Let op! Inschrijving van structureel aanwezigen kunt u niet controleren via de PRK- en VOG-verificatie. De GGD controleert tijdens het onderzoek voor registratie of hier aan wordt voldaan.

1. Klik op de pagina met de kerngegevens van de voorziening op 'Raadpleeg resultaten'. U vindt dit rechtsonder bij het kopje PRK- en VOG-verificatie.

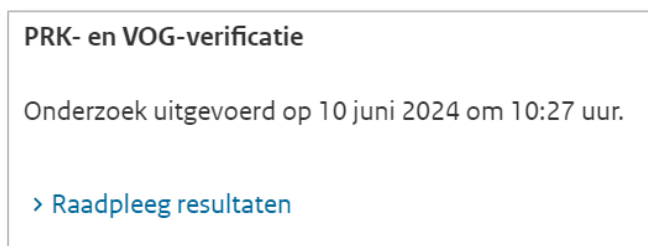

Zolang de gegevens nog niet raadpleegbaar zijn, is de knop 'Raadpleeg resultaten' grijs. Door te drukken op F5 ververscht u de pagina, net zo lang totdat de knop blauw wordt en u erop kunt klikken.

U ziet nu het scherm 'Resultaten PRK- en VOG-verificatie'. In de eerste regel ziet u de naam, het opvangadres (vestigingsadres in geval van een GOB) en het registratienummer van de voorziening. In de tweede regel ziet u de naam en het KvK-nummer van de houder/eigenaar. In de derde regel ziet u wanneer het aanvraagformulier voor deze voorziening is ontvangen bij de verantwoordelijke gemeente en ziet u op basis daarvan hoe oud de VOG mag zijn. Deze leeftijdseis is niet relevant voor PRK-verificatie maar wel voor de VOG-verificatie.

Overzicht resultaten:

Onder het kopje Overzicht resultaten ziet u de datum en tijdstip van het uitvoeren van deze verificatie. Tevens ziet u de gebruikersnaam van de gebruiker die de verificatie heeft gestart en bij welke organisatie deze gebruiker werkzaam is. Is er meer dan 1 verificatie geweest voor deze voorziening dan ziet u rechts een dropdownmenu 'Resultaten andere datum'. Hiermee kunt u eerdere resultaten inzien. In verband met de wettelijke bewaartermijn wordt het resultaat van een PRK- en VOG-verificatie na 7 volledige kalenderjaren verwijderd uit het systeem. Onderaan met de knop 'Verificatie' start u een nieuwe verificatie.

2. Controleer of de houder in het bezit is van een geldige VOG-Rechtspersoon (RP). Als de houder als rechtsvorm een eenmanszaak is dan ziet u onder het kopje 'Houder (RP)' de melding: 'Voor een eenmanszaak wordt geen VOG-rechtspersoon afgegeven'. U kunt deze stap dan overslaan.

Is de houder een niet-natuurlijk persoon (bijvoorbeeld de rechtsvorm B.V. of V.O.F.) dan vraagt het systeem aan Justis of aan deze houder een VOG-RP ten behoeve van inschrijving in het LRK is afgegeven en of deze VOG niet te oud is.

- Bij bestaande houders met al geregistreerde voorzieningen → de VOG van de houder mag maximaal 2 jaar geleden zijn afgegeven vanaf het moment dat de aanvraag wordt ontvangen bij de verantwoordelijke gemeente.
- Bij nieuwe houders → de VOG van de houder mag maximaal 2 maanden geleden zijn afgegeven vanaf het moment dat de aanvraag wordt ontvangen bij de verantwoordelijke gemeente.

In de kolom 'VOG-verificatie' ziet u of de houder in het bezit is van een geldige VOG. Is dat het geval dan ziet u een groen vinkje staan met de tekst 'in orde'.

Als Justis aan deze houder geen geldige VOG-RP heeft afgegeven dan ziet u een rood kruis met daarachter een melding wat er niet in orde is:

Melding bij rood kruis	Uitleg
Geen VOG RP t.b.v. LRK aanwezig	Justis heeft geen VOG-RP afgegeven ten behoeve van inschrijving in het Landelijk Register Kinderopvang aan deze houder.
VOG RP t.b.v. LRK aanwezig, maar deze is te oud	Justis heeft wel VOG-RP afgegeven ten behoeve van inschrijving in het Landelijk Register Kinderopvang aan deze houder maar deze is ouder dan de datum die bovenin is vermeld. Zie: de VOG mag niet ouder zijn dan: [dd-mm-jjjj]

Wanneer blijkt dat de houder niet in het bezit is van een geldige VOG dan is de aanvraag op dit punt onvolledig. De tekst bij het rode kruis, de melding bovenin bij 'de VOG mag niet ouder zijn dan: [datum]' en de toelichting helpt u om de houder te informeren waarom de VOG RP niet in orde is.

- 3 Controleer of de functionarissen/bestuurders van de houder zijn ingeschreven in het PRK en controleer of eventuele volwassen huisgenoten op het opvangadres (niet van toepassing bij een GOB) zijn ingeschreven in het PRK.

Voorafgaand aan het indienen van de aanvraag, moeten bestuurders en eventuele volwassen huisgenoten staan ingeschreven in het Personenregister kinderopvang (PRK).

Functionarissen en Bestuurders:

Het systeem kijkt in het handelsregister (NHR) wie de bestuurders van deze houder zijn en toont deze onder het kopje 'Functionarissen en bestuurders'.

Inwoners:

Het systeem kijkt in het BRP of op het opvangadres volwassen inwoners zijn geregistreerd en toont deze onder het kopje 'Inwoners conform BRP'. Zijn er geen volwassen inwoners bekend in het BRP dan ziet u de tekst: 'In de BRP zijn op dit adres geen inwoners geregistreerd'. Betreft het een aanvraag voor een nieuwe GOB dan betreft het geen opvangadres en zijn inwoners dus niet van toepassing. U ziet dan de tekst: 'Het betreft een GOB. Controle op inwoners is hier niet van toepassing'.

Of de bestuurder en inwoner is ingeschreven ziet u in de kolom 'Inschrijving PRK'. Is de persoon ingeschreven dan ziet u een groen vinkje met de datum van inschrijving. Is de persoon niet ingeschreven dan ziet u een rood kruis met de tekst 'niet ingeschreven'. De aanvraag is op dit punt dan onvolledig.

Als een persoon is ingeschreven controleert het systeem ook of de persoon is gekoppeld aan de houder. U ziet het resultaat in de kolom 'Koppeling PRK' maar **let op!** Koppelen is nog niet wettelijk verplicht tijdens een aanvraag exploitatie, maar pas wanneer de voorziening na toestemming tot exploitatie daadwerkelijk start. Daarom ziet u - als de persoon niet is gekoppeld - de melding: nog niet van toepassing (! Nog n.v.t.).

Als een persoon niet is ingeschreven dan ziet u in de kolom 'Koppeling PRK' ook 'Nog n.v.t.' staan. Hiermee wordt bedoeld dat de controle op de koppeling nog niet van toepassing is, omdat het systeem dit alleen kan controleren als een persoon is ingeschreven.

Zodra de gemeente heeft besloten om de voorziening toestemming tot exploitatie te verlenen en de houder de voorziening in exploitatie neemt, moet de houder inloggen in het Personenregister kinderopvang en deze personen aan de houder koppelen.

Persoon geblokkeerd:

BSN	Naam
999992211	Ron van Wees X Geblokkeerd in PRK vanaf 01-12-2022

Ziet u onder de naam van een bestuurder of inwoner een rood kruis met de tekst 'Geblokkeerd in PRK vanaf [datum]' dan betekent dit dat de persoon op dit moment wordt verdacht van een strafbaar feit en dat er een melding continue screening is afgegeven. In dat geval is de aanvraag onvolledig. Betreft het een inwoner, dan wordt niet aan de kwaliteitseisen voldaan. Zolang een inwoner geblokkeerd is, mag de voorziening niet in exploitatie gaan. Heeft u hier vragen over, neem dan contact op met het Klant contact centrum van de VNG

- 4 Controleer of alle functionarissen/bestuurders van de houder in bezit zijn van een geldige VOG.
NB Als de persoon niet is ingeschreven of geblokkeerd is in het PRK dan ziet u onder het kopje 'VOG-verificatie' de melding: '! Nog n.v.t.' staan. Dit betekent dat het systeem de VOG-verificatie niet uitvoert. Pas nadat de persoon is ingeschreven of de situatie met de blokkade is opgelost kan het systeem deze verificatie alsnog uitvoeren. Klik daarvoor op 'Verifieer opnieuw'.

Bij de VOG-verificatie vraagt het systeem aan Justis of de bestuurder is vermeld op een VOG-RP dat is afgegeven ten behoeve van inschrijving in het LRK. Indien dit niet zo is vraagt het systeem aan Justis of aan de bestuurder een VOG-NP is afgegeven voor de functieaspecten 11, 21, 22 en 84 en/of 86. Als de VOG is afgegeven door Justis dan controleert Justis of deze niet te oud is.

- Bij bestaande houders met al geregistreerde voorzieningen → de VOG van de houder mag maximaal 2 jaar geleden zijn afgegeven vanaf het moment dat de aanvraag wordt ontvangen bij de verantwoordelijke gemeente.
- Bij nieuwe houders → de VOG van de eigenaar mag maximaal 2 maanden geleden zijn afgegeven vanaf het moment dat de aanvraag wordt ontvangen bij de verantwoordelijke gemeente.

Onder het kopje 'VOG-verificatie' ziet u of de bestuurder in het bezit is van een geldige VOG. Is dat het geval dan ziet u een groen vinkje staan met de tekst 'in orde'.

Als Justis geen geldige VOG heeft afgegeven m.b.t. de bestuurder dan ziet u een rood kruis. Achter het rode kruis ziet een melding wat er niet in orde is:

Melding bij rood kruis	Uitleg
Geen VOG RP t.b.v. LRK aanwezig en geen VOG NP aanwezig met juiste aspecten	De bestuurder is niet vermeld op een VOG-RP dat is afgegeven ten behoeve van inschrijving in het LRK en aan de bestuurder is geen VOG-NP afgegeven voor de functieaspecten 11, 21, 22 en 84 en/of 86.
Geen VOG RP t.b.v. LRK aanwezig en VOG NP aanwezig met juiste aspecten, maar te oud	De bestuurder is niet vermeld op een VOG-RP dat is afgegeven ten behoeve van inschrijving in het LRK. Aan de bestuurder is wel een VOG-NP afgegeven voor de functieaspecten 11, 21, 22 en 84 en/of 86 maar deze VOG is ouder dan de datum die bovenin is vermeld. Zie: de VOG mag niet ouder zijn dan: [dd-mm-jjjj]
VOG RP t.b.v. LRK aanwezig, maar deze is te oud en geen VOG NP aanwezig met juiste aspecten	De bestuurder is wel vermeld op een VOG-RP dat is afgegeven ten behoeve van inschrijving in het LRK maar deze is ouder dan de datum die bovenin is vermeld. Zie: de VOG mag niet ouder zijn dan: [dd-mm-jjjj]. Aan de bestuurder is geen VOG-NP afgegeven voor de functieaspecten 11, 21, 22 en 84 en/of 86.
VOG RP t.b.v. LRK aanwezig, maar deze is te oud en VOG NP aanwezig met juiste aspecten, maar te oud	De bestuurder is wel vermeld op een VOG-RP dat is afgegeven ten behoeve van inschrijving in het LRK en aan de bestuurder is ook een VOG-NP afgegeven voor de functieaspecten 11, 21, 22 en 84 en/of 86 maar beide VOG's zijn ouder dan de datum die bovenin is vermeld. Zie: de VOG mag niet ouder zijn dan: [dd-mm-jjjj]

Wanneer blijkt dat de bestuurder niet in het bezit is van een geldige VOG dan is de aanvraag op dit punt onvolledig. De tekst bij het rode kruis, de melding bovenin bij 'de VOG mag niet ouder zijn dan: [datum]' en de toelichting helpt u om de houder te informeren waarom de VOG niet in orde is.

Naam van de houder wijkt af van de naam in het NHR.

Tijdens de PRK- en VOG-verificatie controleert het systeem of de naam van de houder in het LRK overeenkomt met de statutaire- of actieve handelsnaam van de houder in het handelsregister (NHR). Komt de naam niet overeen dan krijgt u hiervan een melding. Bijvoorbeeld:

i De naam van de houder (Kinderopvang Groningen) in LRK wijkt af van de naam (De Grunneger Weide) in NHR

De houder is verplicht om naamswijzigingen via een wijzigingsformulier door te geven aan de gemeente. De houder kan daarbij alleen kiezen voor de statutaire naam of de actieve handelsnaam zoals geregistreerd in het Handelsregister.

In de *Instructie Wijzigen houdergegevens* leest u hoe u de naam van de houder wijzigt.

Ga naar stap 4 om te beoordelen of de aanvraag volledig is. Daarna volgt u alle volgende stappen.

3 Procesbeschrijving Aanvraag exploitatie Voorziening voor gastouderopvang

Verskil tussen gastouder en voorziening gastouderopvang

De gastouder is de persoon die één of meerdere voorzieningen voor gastouderopvang exploiteert. Een gastouder kan bijvoorbeeld zowel op zijn/haar eigen adres opvangen (voorziening 1), maar ook op het adres van de vraagouder (voorziening 2). Zo heeft één gastouder meerdere voorzieningen voor gastouderopvang. De gastouder is dus de houder van één of meerdere voorzieningen.

Het verwerken van een nieuwe aanvraag voorziening voor gastouderopvang bestaat uit 3 fasen:

- In fase 1 ontvangt u een Aanvraag Exploitatie gastouderopvang en beoordeelt het op volledigheid: is de aanvraag niet compleet, dan be vraagt u het gastouderbureau om aanvullende stukken. Daarna verstrekt u een opdracht aan de GGD om een onderzoek voor registratie uit te voeren.
- In fase 2 wordt de aanvraag inhoudelijk getoetst door de GGD.
- In fase 3 neemt het college van burgemeester en wethouders het besluit om wel of geen toestemming te geven om de voorziening gastouder (VGO) te exploiteren. De beslissing wordt in het LRK verwerkt en de houder van het betrokken gastouderbureau ontvangt een beschikking.

Processchema aanvraag voorziening gastouderopvang (VGO)

Versie 2.0

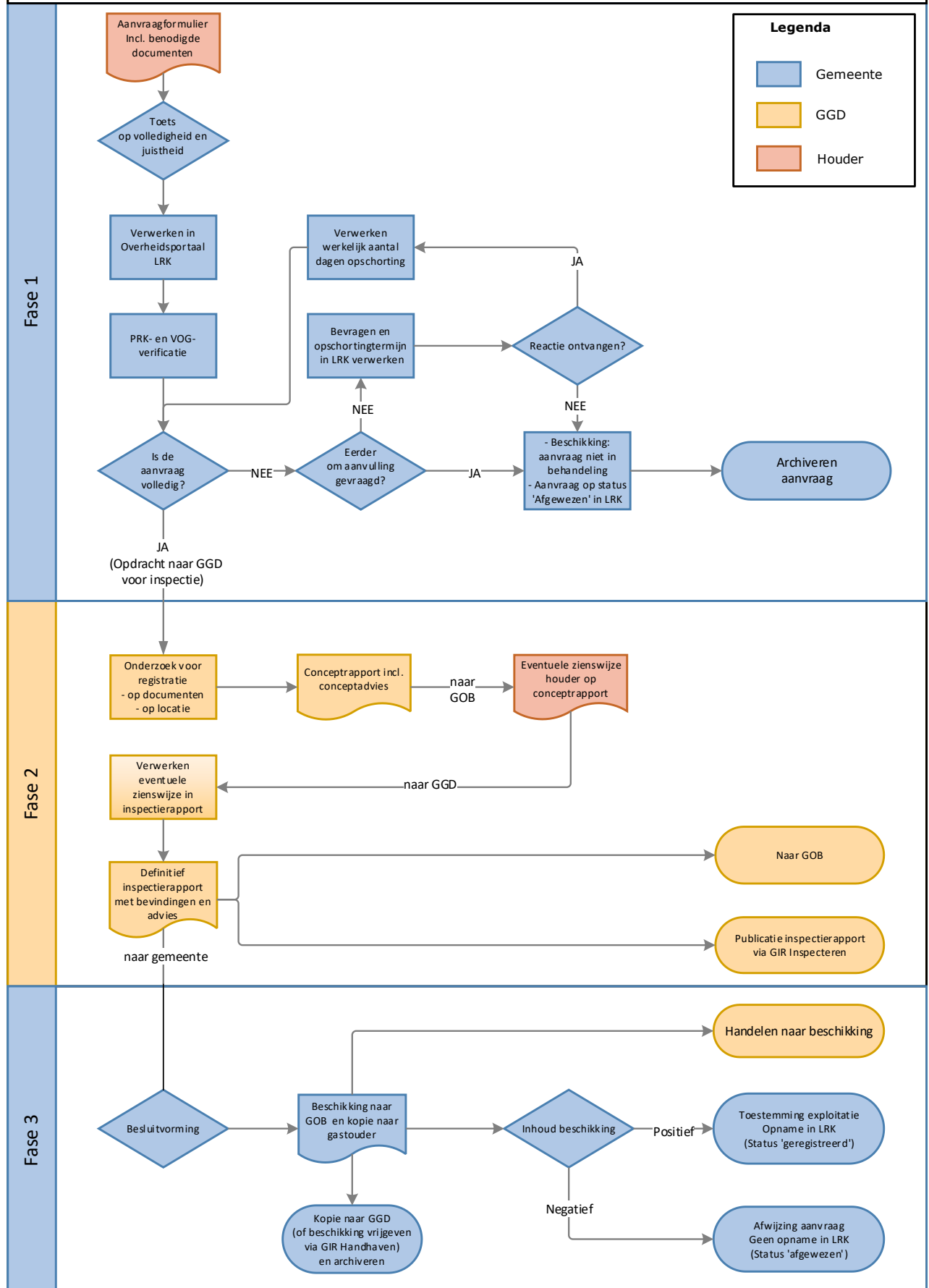

Fase 1: Na ontvangst van de aanvraag

Een geregistreerd gastouderbureau (GOB) stuurt een Aanvraag Exploitatie gastouderopvang inclusief de gevraagde documenten naar de gemeente waar de gastouderopvang gaat plaatsvinden.

Houd hierbij rekening met de volgende punten:

- Wil een GOB tegelijkertijd meerdere VGO's starten? Dan moet het GOB voor elke voorziening een formulier invullen.
- Bij een nieuwe aanvraag na een eerdere afwijzing van een aanvraag tot opname in het LRK, moet de houder van het betrokken gastouderbureau, bij deze nieuwe aanvraag de nieuwe of veranderde omstandigheden vermelden.
- Zijn er aanvragen voor VGO's die bedoeld zijn voor een andere gemeente per abuis naar uw gemeente gestuurd?
 - Stuur deze dan door naar de gemeente die deze in behandeling moet nemen. De gemeente die een aanvraag onterecht ontvangt, heeft een doorzendplicht. De beslistermijn van 10 weken voor deze aanvraag begint nadat deze – na doorzending – bij de verantwoordelijke gemeente is ontvangen.
 - Meld de doorzending aan de aanvrager, zodat deze weet bij welke gemeente de aanvraag in behandeling is.

Betreft de nieuwe aanvraag een verhuizing van een VGO van een thuisopvangende gastouder, dan moet u rekening houden met andere zaken. In de *Instructie Verhuizing voorziening verwerken* leest u hoe u deze aanvraag verwerkt.

Stap 1: Toets de aanvraag op volledigheid en juistheid

- U toetst het formulier op volledigheid en juistheid:
 - a. Is het onderdeel 'Gegevens betrokken gastouderbureau' compleet ingevuld?
 - b. Is het onderdeel 'Gegevens gastouder' compleet ingevuld?
 - c. Is het onderdeel 'Gegevens voorziening gastouderopvang' compleet ingevuld?
 - d. Is het onderdeel 'Ondertekening houder betrokken gastouderbureau' volledig ingevuld en ondertekend?
- U bekijkt of de vereiste documenten aanwezig zijn. Deze staan vermeld op het formulier. Een controle op de juistheid van deze documenten gebeurt in fase 2 door de GGD. De vereiste documenten staan vermeld op het aanvraagformulier.
- Duidelijke schrijffouten (bijv. spelling straatnaam foutief) kunt u wijzigen. U bevestigt aan de houder betrokken gastouderbureau welke correctie(s) u heeft doorgevoerd.

Stap 2: Verwerken aanvraag in het LRK

Om Gastouderopvang (GO) in te kunnen voeren dienen de volgende gegevens bekend te zijn:

- Betrokken Gastouderbureau
- Gegevens van de betrokken Gastouder
- Gegevens van de Voorziening (locatie)

NB De vragen op het aanvraagformulier met een * moeten ingevuld zijn.

1. Log in op het Overheidsportaal Landelijk Register Kinderopvang.
U ziet linksboven 'Overheidsportaal'.

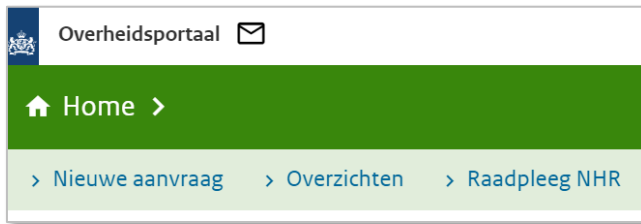

2. Klik op het tabblad 'Nieuwe aanvraag'.
U ziet nu het scherm 'Nieuwe aanvraag Deze aanmelding(en) betreft:'.
3. Kies het soort aanvraag dat u wilt gaan verwerken. Kies voor gastouderopvang (GO).
4. Klik op 'Volgende'.
U ziet nu het scherm: 'Nieuwe aanvraag 1. Betrokken GOB'.



Bovenin het scherm ziet u de te doorlopen stappen. De eerste stap is het invoeren van de datum aanvraag en het betrokken gastouderbureau.

5. Vul de datum aanvraag in. Dit is de datum waarop de aanvraag is binnengekomen bij de juiste gemeente, de ontvangstdatum. Ook wanneer de aanvraag niet volledig is vult u toch de datum in waarop de onvolledige aanvraag bij de gemeente is ontvangen.
6. Vul het registratienummer of de naam van het GOB in
7. Klik op 'Zoeken'
U ziet nu het scherm 'Controle aanwezigheid gastouderbureau in het register'.
Onderaan ziet u het resultaat van het zoeken.

Indien het gastouderbureau niet bekend is, kan de nieuwe aanvraag voor een voorziening voor gastouderopvang niet verwerkt worden. Pas wanneer het gastouderbureau geregistreerd is kan de aanvraag in behandeling worden genomen. Indien het gastouderbureau bekend is in het LRK, dan verschijnt het gastouderbureau onderin het scherm.

8. Selecteer het gastouderbureau.
U ziet nu weer het scherm 'Nieuwe aanvraag 1. Betrokken GOB'.



U ziet hier een overzicht van de gegevens van het geselecteerde GOB. Indien de gegevens niet juist zijn, dan kunt u met 'Kies ander GOB' een ander gastouderbureau selecteren.

9. Klik op 'Bevestig GOB' als het juiste gastouderbureau wordt weergegeven.
U ziet nu stap 2. Gastouder.

Nieuwe aanvraag

1. Betrokken GOB 2. Gastouder 3. Gegevens GO 4. Bevestiging aanvraag

Betrokken gastouder

De tweede stap is het opvoeren van de gastouder (de houder van de voorziening gastouderopvang).

10. Vul het BSN in van de gastouder.
11. Klik op 'Ophalen persoonsgegevens'.

De persoonsgegevens van deze gastouder worden opgehaald vanuit de Basisregistratie Personen (voorheen GBA).

Als de betrokken gastouder reeds bekend is in het LRK en de adresgegevens in het LRK komen niet overeen met de adresgegevens in de BRP, dan krijgt u hiervan een melding:

Betrokken gastouder

i De gegevens in het LRK, die horen bij het ingevoerde BSN/Sofinummer, zijn niet hetzelfde als de gegevens uit het BRP. U kunt de gegevens wijzigen via het wijzigicoon.

Bij 'Adres' ziet u in dit geval het adres van de betrokken gastouder zoals deze is vastgelegd in het LRK en een wijziging-symbool. U kunt deze melding negeren door op 'Bevestig gastouder' te klikken, maar u kunt ook het adres uit het BRP overnemen via het wijzigingssymbool.

12. Klik op 'bevestig gastouder'.
- U ziet nu stap 3. Gegevens GO.

Nieuwe aanvraag

1. Betrokken GOB 2. Gastouder 3. Gegevens GO 4. Bevestiging aanvraag

Gegevens gastouderopvang

Bij de derde stap moeten de gegevens over de voorziening voor gastouderopvang worden ingevuld.

13. Vul de naam de gastouder in zoals vermeld in de gemeentelijke basisadministratie. Let op! In het veld 'Naam GO' is de achternaam (zonder tussenvoegsels) automatisch overgenomen uit de basisregistratie personen (BRP). U voegt in het veld 'Naam GO' alleen de voorletter(s) en eventueel tussenvoegsel nog handmatig toe. Zie hiervoor de persoonsgegevens die u eerder heeft opgehaald uit de BRP. Bijvoorbeeld: Gastouder Maria de Groot voert u op als M. de Groot.
14. Kies het opvangadres.
15. Kies het correspondentieadres.
16. Vul de contactgegevens in.
17. Kies 'Ja' of 'Nee' bij Tonen op publiekspitaal. Het gastouderbureau kan aangeven of de contactgegevens van de gastouder zichtbaar moeten zijn in het Publiekspitaal.
18. Vul het aantal kindplaatsen in. Het aantal kindplaatsen betreft het maximaal aantal kinderen dat op dit opvangadres kan worden opgevangen, niet het aantal kinderen dat er zal worden opgevangen bij de start van de opvang.
19. Kies 'Ja' of 'Nee' bij Opvang bij de vraagouder: Kies 'Ja' als de opvang plaatsvindt op het woonadres van de vraagouder. Conform de AVG zal het opvangadres (woonadres van de vraagouder) dan niet getoond worden op het publiekspitaal. Kies 'Nee' als de opvang plaatsvindt op het adres van de gastouder. Het opvangadres (woonadres

van de gastouder) zal dan wel getoond worden op het publiekspitaal.

Dit kenmerk is enkel van belang voor het wel of niet tonen van het opvangadres in het publiekspitaal én Open Data. Dit kenmerk heeft verder geen invloed op de systemen, de PRK- en VOG-verificatie en de gegevensleveringen door DUO.

20. De verantwoordelijke gemeente staat standaard op de gemeente waarvoor u bent ingelogd. Dit verandert u in principe niet.
21. Vul eventueel een omschrijving. Bijvoorbeeld een zaaknummer. Deze omschrijving wordt zichtbaar bij de kerngegevens van de voorziening onder 'Statusgegevens'. Deze omschrijving is niet zichtbaar in het publiekspitaal.
22. Klik op 'Maak GO aan'.
U ziet nu stap 4. Bevestiging aanvraag

The screenshot shows a progress bar with four steps: 1. Betrokken GOB, 2. Gastouder, 3. Gegevens GO, and 4. Bevestiging aanvraag. Step 4 is highlighted in yellow. Below the progress bar, the text 'Gegevens gastouderopvang' is visible.

Het LRK controleert of er al een voorziening is op het opgevoerde adres. Zo wordt voorkomen dat een aanvraag per ongeluk twee maal wordt opgevoerd. Als er al een voorziening op de opgevoerde adres in het LRK staat, wordt deze melding getoond:

The screenshot shows the same progress bar as above. A yellow warning box is displayed with the text: 'Ter informatie: op dit adres zijn ook andere voorzieningen bekend in het LRK.' Below this, the address '205780258' and the name 'Djibet' are listed, along with the status 'VGO Aangemeld'. The text 'Gegevens gastouderopvang' is visible at the bottom.

U kunt naast de al opgevoerde voorziening nog een andere voorziening op dit adres opvoeren. Let wel: het is niet de bedoeling dat één houder meerdere voorzieningen van hetzelfde type op één adres heeft. Meerdere voorzieningen van verschillende types kan wel. Dus: niet twee keer een KDV van dezelfde houder op één adres, wel één BSO en één KDV van dezelfde houder.

23. Controleer de opgevoerde gegevens van de gastouder en het opvangadres. Indien de gegevens onjuist zijn opgevoerd, kunt u met de knop 'Vorige' nog terug om de gegevens te corrigeren.
24. Klik op 'Bevestig aanvraag GO' indien de gegevens juist zijn.
U ziet nu de kerngegevens van de zojuist opgevoerde voorziening.

Hier kunt u de inschrijvingen en koppelingen in het Personenregister kinderopvang van de gastouder en eventuele inwoners controleren.

Stap 3: PRK- en VOG-verificatie

Voorafgaand aan het indienen van de aanvraag moet:

- de gastouder staan ingeschreven in het Personenregister kinderopvang;
- structureel aanwezigen staan ingeschreven in het Personenregister kinderopvang.
- volwassen huisgenoten staan ingeschreven in het Personenregister kinderopvang als de opvang plaatsvindt op het woonadres van de gastouder (houder).

Nadat de aanvraag is opgevoerd, controleert u dit met de PRK- en VOG-verificatie.

Let op! Inschrijving van structureel aanwezigen kunt u niet controleren via de PRK- en VOG-verificatie. De GGD controleert tijdens het onderzoek voor registratie of hier aan wordt voldaan.

1. Klik op de pagina met de kerngegevens van de voorziening op 'Raadpleeg resultaten'. U vindt dit rechtsonder bij het kopje PRK- en VOG-verificatie.



Zolang de gegevens nog niet raadpleegbaar zijn, is de knop 'Raadpleeg resultaten' grijs. Door te drukken op F5 ververs u de pagina, net zo lang totdat de knop blauw wordt en u erop kunt klikken.

U ziet nu het scherm 'Resultaten PRK- en VOG-verificatie'. In de eerste regel ziet u de naam van de VGO, het opvangadres en het registratienummer.

Overzicht resultaten:

Onder het kopje Overzicht resultaten ziet u de datum en tijdstip van het uitvoeren van deze verificatie. Tevens ziet u de gebruikersnaam van de gebruiker die de verificatie heeft gestart en bij welke organisatie deze gebruiker werkzaam is. Is er meer dan 1 verificatie geweest voor deze voorziening dan ziet u rechts een dropdownmenu 'Resultaten andere datum'. Hiermee kunt u eerdere resultaten inzien. In verband met de wettelijke bewaartermijn wordt het resultaat van een PRK- en VOG-verificatie na 7 volledige kalenderjaren verwijderd uit het systeem. Onderaan met de knop 'Verificatie' start u een nieuwe verificatie.

2. Controleer of de gastouder is ingeschreven in het PRK en controleer of volwassen huisgenoten op het opvangadres zijn ingeschreven in het PRK.

Gastouder

Het systeem kijkt in het LRK wie de gastouder (houder) van deze voorziening (VGO) is en toont deze onder het kopje 'Gastouder'.

Inwoners

Als het opvangadres gelijk is aan het woonadres van de gastouder (houder) dan kijkt het systeem in de BRP of er op dit adres volwassen inwoners zijn

geregistreerd en toont deze onder het kopje 'Inwoners conform BRP'. Als het opvangadres niet gelijk is aan het woonadres van de gastouder (houder) dan kijkt het systeem niet in de BRP of er volwassen inwoners zijn op het opvangadres. Bij het kopje 'Inwoners conform BRP' ziet u dan de tekst: 'De opvang zal plaatsvinden op het adres van de vraagouder. Controle op inwoners is hier niet van toepassing'.

Of de persoon is ingeschreven ziet u in de kolom 'Inschrijving PRK'. Is de persoon ingeschreven dan ziet u een groen vinkje met de datum van inschrijving. Is de persoon niet ingeschreven dan ziet u een rood kruis met de tekst 'niet ingeschreven'. De aanvraag is op dit punt dan onvolledig.

NB Als een persoon is ingeschreven controleert het systeem ook of de persoon is gekoppeld aan de houder van het gastouderbureau. U ziet het resultaat in de kolom 'Koppeling PRK'. **Let op!** Koppelen is nog niet wettelijk verplicht tijdens een aanvraag exploitatie, maar pas wanneer de voorziening na toestemming tot exploitatie daadwerkelijk start. Daarom ziet u - als de persoon niet is gekoppeld - de melding: nog niet van toepassing (! Nog n.v.t.).

Als een persoon niet is ingeschreven dan ziet u in de kolom 'Koppeling PRK' ook 'Nog n.v.t.' staan. Hiermee wordt bedoeld dat de controle op de koppeling nog niet van toepassing is, omdat het systeem dit alleen kan controleren als een persoon is ingeschreven.

Zodra de gemeente heeft besloten om de voorziening toestemming tot exploitatie te verlenen en de houder (gastouder) start met de exploitatie, moet de houder van het betrokken (bemiddelende) gastouderbureau inloggen in het Personenregister kinderopvang en deze personen koppelen.

Persoon geblokkeerd:

BSN	Naam
999992211	Ron van Wees X Geblokkeerd in PRK vanaf 01-12-2022

Ziet u onder de naam van een gastouder of inwoner een rood kruis met de tekst 'Geblokkeerd in PRK vanaf [datum]' dan betekent dit dat de persoon op dit moment wordt verdacht van een strafbaar feit en dat er een melding continue screening is afgegeven. In dat geval is de aanvraag onvolledig. Betreft het een inwoner, dan wordt niet aan de kwaliteitseisen voldaan. Zolang een inwoner geblokkeerd is, mag de voorziening niet in exploitatie gaan. Heeft u hier vragen over, neem dan contact op met het Kenniscentrum Handhaving en Naleving van de VNG.

Ga naar stap 4 om te beoordelen of de aanvraag volledig is. Daarna volgt u alle volgende stappen.

De volgende stappen, 4 tot en met 7, gelden zowel voor de Aanvraag exploitatie KDV, BSO, GOB als Aanvraag exploitatie voor voorziening voor gastouderopvang.

Stap 4: Is de aanvraag volledig?

Om te beoordelen of een aanvraag volledig is, heeft u:

- Gecontroleerd of alle benodigde documenten bij de aanvraag gevoegd zijn;
- De PRK- en VOG-verificatie uitgevoerd, waarbij is gecontroleerd of de benodigde inschrijving in het Personenregister is gedaan en of de VOG in orde is. de .

Wanneer één van deze zaken niet in orde is, spreekt u over een onvolledige aanvraag. Is de aanvraag volledig dan slaat u deze stap over en gaat u naar stap 6.

Bij een niet-volledige aanvraag controleert u of u eerder een aanvulling op de desbetreffende aanvraag heeft gevraagd.

- *Is er eerder om aanvulling gevraagd?* Stel de aanvrager schriftelijk op de hoogte dat de aanvraag niet in behandeling wordt genomen. Dit is een besluit en voor bezwaar en beroep vatbaar. U wijzigt de status van de voorziening naar 'Ingetrokken' en u kunt als toelichting geven dat de aanvraag niet in behandeling is genomen vanwege een onvolledige aanvraag. U archiveert de aanvraag.
- *Is er niet eerder een aanvulling gevraagd?* Dan bevrageet u de houder (bij een VGO is dit de houder van het betrokken gastouderbureau) om de ontbrekende gegevens of documenten en verwerkt u de opschortingstermijn (stap 5). U informeert de houder schriftelijk welke stukken ontbreken, binnen welke termijn hij deze moet aanleveren en dat de aanvraag gedurende de gegeven termijn opgeschort wordt.

Let op: na ontvangst van de ontbrekende stukken gaat de beslistermijn weer lopen. Bijvoorbeeld, u heeft de houder 14 dagen gegeven om de ontbrekende gegevens in te sturen, en u ontvangt de stukken al na 4 dagen, dan is de beslistermijn uiteindelijk met 4 dagen opgeschort.

Stap 5: Opschorting beslistermijn

Wanneer een aanvraag niet volledig is, moet op grond van de Algemene wet bestuursrecht een aanvullingsverzoek worden verstuurd naar de aanvrager. Dit is één reden om de beslistermijn op te schorten. Daarnaast zijn er nog andere redenen om de beslistermijn op te schorten, zoals:

- opschorting met instemming van de houder;
- overmacht;
- vertraging is toe te rekenen aan de aanvrager.

Informatie over opschorting en hoe u opschorting verwerkt, leest u in de *Instructie Opschorten beslistermijn op aanvraag exploitatie*.

Stap 6: Opdracht aan de GGD

Wanneer de aanvraag is verwerkt en alle documenten zijn ontvangen, geeft u de GGD opdracht voor een onderzoek voor registratie met een kopie van de aanvraag. Op welke wijze de opdrachtverstrekking plaatsvindt, is een afspraak tussen de gemeente en de GGD.

U kunt hiervoor via GIR Handhaven een opdracht verstrekken. U moet wel geautoriseerd zijn voor GIR Handhaven om dit te kunnen doen.

1. Ga naar de kerngegevens van de opgevoerde voorziening.
U ziet onder de naam 'Raadpleeg GIR Handhaven'.



2. Klik op 'Raadpleeg GIR Handhaven'.
U wordt doorgeleid naar GIR Handhaven.
U ziet nu het scherm 'Overzicht voorziening'.



3. Klik op 'Opdracht GGD'.
U ziet nu het scherm 'Opdrachten GGD'.
4. Klik op 'Maak nieuwe opdracht'.
U ziet nu het scherm 'Aanmaken e-mailopdracht aan GGD'.
5. Selecteer bij soort inspectieonderzoek: Onderzoek voor registratie
6. Wijzig de 'Inleiding' indien nodig.
7. Vul de datum 'Uit te voeren tussen'. Houdt hierbij rekening met de deadline besluit.
8. Wijzig de 'Reden' indien nodig.
9. Wijzig de 'Afsluiting' indien nodig.
10. Klik op 'verzenden en sluiten'.

De documenten die de GGD nodig heeft voor het 'onderzoek voor registratie' kunt u uploaden in GIR handhaven via het tabblad 'Extra gegevens'. De GGD kan vervolgens deze documenten downloaden en inzien.

Uitgebreide informatie over het uploaden van documenten leest u in de *Gebruikershandleiding Extra gegevens*, zie paragraaf *Tabblad Overige documenten*.

Fase 2: Het uitvoeren van het onderzoek voor registratie door de GGD

Naar aanleiding van een volledige aanvraag en de door uw gemeente verstrekte opdracht tot inspectie, toetst de GGD de documenten en de locatie.

- De GGD toetst of alle documenten voldoen aan de gestelde eisen.
- De GGD toetst of er personen structureel aanwezig zijn en ingeschreven zijn in het PRK.
- Als de toezichthouder heeft geconstateerd dat alle documenten voldoen aan de gestelde kwaliteitseisen volgt een inspectie op locatie.
- Op basis van het onderzoek stelt de toezichthouder een conceptrapport op, inclusief een conceptadvies. Dit wordt verstuurd naar de houder (bij een VGO is dit de houder van het betrokken gastouderbureau).
- De houder heeft de mogelijkheid een zienswijze in te dienen op het ontvangen conceptrapport en conceptadvies.
- De GGD neemt de zienswijze op in het inspectierapport. Het inspectierapport, met bevindingen en het advies aan de gemeente, stuurt de GGD naar de houder en eventueel los naar de gemeente, afhankelijk van de gemaakte afspraken.
- De GGD sluit het onderzoek af in GIR Inspecteren, waarna de uitkomst van het onderzoek, het rapport, het advies aan de gemeente automatisch in GIR Handhaven terecht komt.

Fase 3: Besluit vastleggen in LRK

Het college van burgemeester en wethouders neemt aan de hand van het inspectierapport, de zienswijze, toelichting bij het advies van de GGD en overige informatie een besluit om het GOB/KDV/BSO/VGO al dan niet toestemming tot exploitatie te verlenen. Wordt er van het advies afgeweken, dan moet dit onderbouwd worden. Het afhandelen van het rapport wordt verwerkt in GIR Handhaven.

- Het besluit om het GOB/KDV/BSO/VGO al dan niet toestemming tot exploitatie te verlenen en de voorziening in het LRK op te nemen stelt de gemeente op in de vorm van een beschikking.
- Het besluit communiceert u vervolgens door:
 - De beschikking naar de houder te versturen
 - Bij een VGO: een kopie van de beschikking naar de gastouder
 - Een kopie van de beschikking te verstrekken aan uw GGD (optioneel).
- U handelt de beschikking af in het LRK. Is de inhoud van de beschikking:
 - *Positief?* U neemt het GOB/KDV/BSO/VGO op in het LRK: u wijzigt de status in het Overheidsportaal naar de status 'Geregistreerd' met ingang van de datum start exploitatie die in de beschikking is vermeld. Deze datum ligt nooit voor dagtekening van de beschikking.
 - *Negatief?* U neemt het GOB/KDV/BSO/VGO niet op in het LRK: u wijzigt de status in het Overheidsportaal van het LRK naar de status 'Afgewezen'.

Stap 7: Verwerken beslissing (registreren of afwijzen) in het LRK

1. Ga naar de kerngegevens van de opgevoerde voorziening.
U ziet onder 'Statusgegevens' de huidige status.

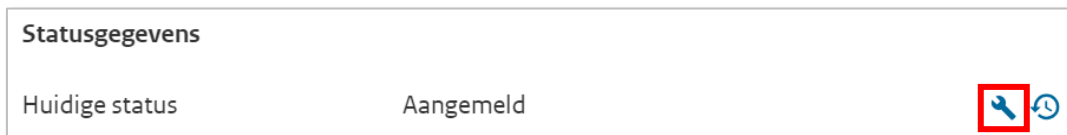

Statusgegevens

Huidige status Aangemeld

2. Klik op het moersleuteltje achter de 'Huidige status'.
U ziet nu het scherm 'Wijzig status'
'Stap 1: Wijzigen'.
3. Kies voor 'Wijziging vanwege mutatieverzoek of ambtelijk besluit'.
U ziet nu een extra scherm 'Wijziging vanwege mutatieverzoek of ambtelijk besluit':

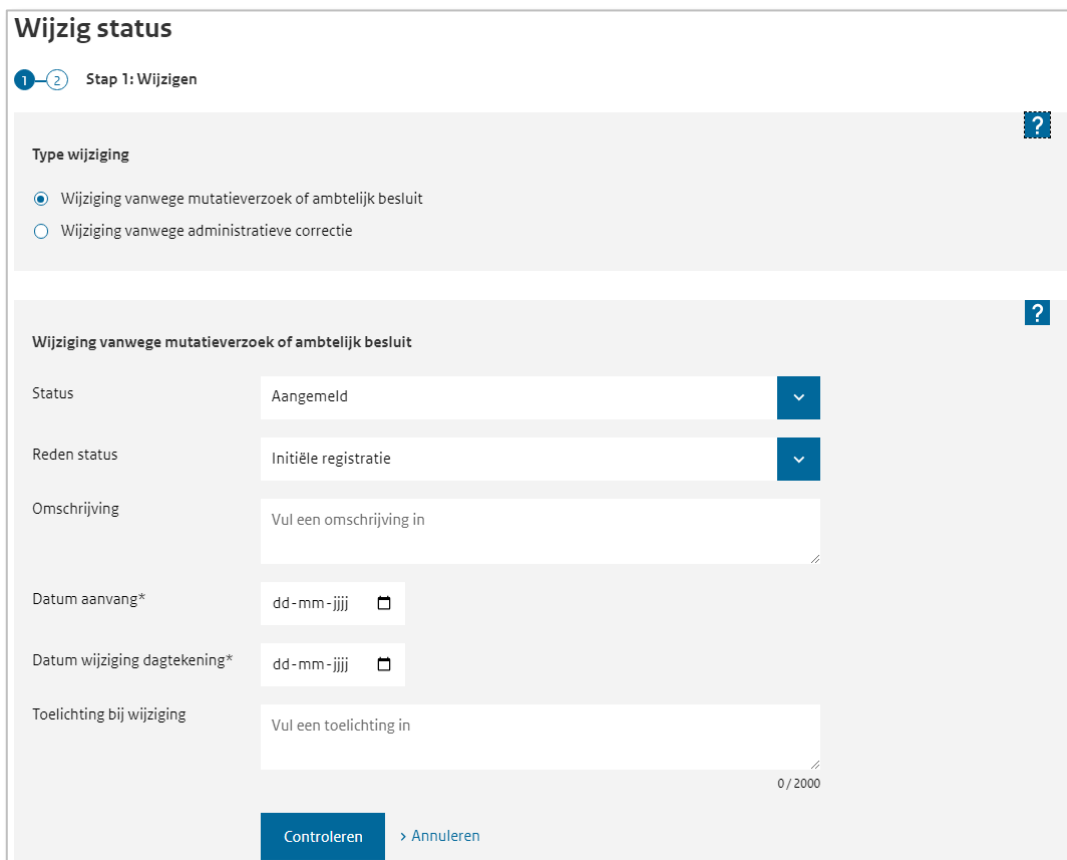

Wijzig status

1-2 Stap 1: Wijzigen

Type wijziging

- Wijziging vanwege mutatieverzoek of ambtelijk besluit
- Wijziging vanwege administratieve correctie

Wijziging vanwege mutatieverzoek of ambtelijk besluit

Status Aangemeld

Reden status Initiële registratie

Omschrijving Vul een omschrijving in

Datum aanvang* dd-mm-jjjj

Datum wijziging dagtekening* dd-mm-jjjj

Toelichting bij wijziging Vul een toelichting in

0 / 2000

Controleren > Annuleren

4. Wijzig de status naar 'Geregistreerd, dan wel 'Afgewezen'.
5. Selecteer 'College besluit' bij 'Reden status' .
6. Vul eventueel de 'Omschrijving'. Dit is een toelichting op de status.
7. Vul de 'Datum aanvang'. Dit is de beoogde exploitatiedatum zoals vermeld op het aanvraagformulier, of, indien deze datum al is verstreken, de datum van de beschikking.
8. Vul de 'Datum wijziging dagtekening'. Dit is de datum waarop de wijziging bekend is bij de overheid (meestal dagtekening beschikking).
9. Vul eventueel de 'Toelichting bij wijziging' Dit betreft de aanleiding om deze gegevens te wijzigen.
10. Klik op 'Controleren'.

U ziet nu het scherm 'Wijzig status'
'Stap 2: Controleren'.

11. Controleer de door te voeren gegevens.
12. Klik - indien akkoord - op 'Bevestigen'.

Zodra de voorziening de status 'Geregistreerd' heeft gekregen, is de voorziening zichtbaar op het Publiekspitaal, ook als de status 'Geregistreerd' in de toekomst ingaat.

Een wijziging of ingangsdatum van exploitatie mag niet ingaan voordat de beschikking of bevestiging is verstuurd. Daarom mag de 'Datum aanvang' niet liggen voor de 'Datum dagtekening wijziging'. Meer informatie over de verschillende datumvelden leest u in de *Instructie Datumvelden in LRK*.